VIVRE À VEUREY

ACTUALITÉS MUNICIPALES ET ASSOCIATIVES

N°88 SEPTEMBRE 2022

L'école est finie!

Vive la rentrée!

photo : Pascale RIGAULT

www.veurey-voroize.fr

Sommaire

P.4 : Travaux

P.5-6-7 : Prévention-Environnement

P.8 : Ca s'est passé / Médiathèque

P.9 : Asso. > HyoshiSports

P.10 : Asso. > E.P.G.V

P.11 : Asso. > Cultures & Loisirs

P.12 : Asso. > Petits Malins > H.C.V.N

P.13/14 : Asso. > Au Pied de Ma Tour

P.15 : Asso. > Racont'thé / Formation-emploi
Expression politique

P.16 : Mémo

Agenda

> Vendredi 9 septembre 17h à 20h
Forum des Associations, parc de la mairie.

> Samedi 17 septembre de 9h à 12h
Vente de livres et CD salle St Ours
2ème ét. médiathèque

> 17 & 18 septembre de 10h à 17h à la SDF
Exposition du patrimoine veurois, proposée par l'association " Au Pied de Ma Tour"

> 22 septembre à 18h30
réunion de rentrée de l'asso. Racont'thé
Médiathèque

État Civil

NAISSANCES

> GIROT Alba née le 17 juin 2022 à LA TRONCHE

> RIVIERE Tiago né le 17 juillet 2022 à GRENOBLE

> POULAT PAILHES Manon née le 17 juillet 2022 à GRENOBLE

> RIVAL Abel né le 9 août 2022 à VOIRON

> BOIS Loann né le 10 août 2022 à GRENOBLE

MARIAGES

> GALMICHE Audrey et BARROS Jérémy le 16 juillet 2022 à VEUREY VOROIZE

> BELLE Sylvie et CATANIA Sylvain le 16 juillet 2022 à VEUREY VOROIZE

DÉCÈS

> PENET Vve KIRCHER Nicole le 25 juillet 2022 à VEUREY VOROIZE

> MAHTEU François le 30 juillet 2022 à LA TRONCHE

Infos Mairie

• PUBLICATION NAISSANCE
Lors d'une naissance, les parents remplissent un imprimé pour la déclaration à la presse auprès du service d'état civil du lieu de naissance de leur enfant. La mairie de Veurey-Voroize réceptionne ce document et en fonction de la volonté des parents nous faisons paraitre ou pas l'annonce dans le bulletin municipal.

• RECENSEMENT CITOYEN
Chaque jeune veurois(e) doit **OBLIGATOIREMENT** se faire recenser au **cours du mois de ses 16 ans.** Il ou elle doit se présenter à la mairie avec sa carte d'identité et le livret de famille de ses parents.

Edito

L'école est finie ! C'est une accroche étrange pour un édito de rentrée mais en cette rentrée scolaire, après un an de travaux, la rénovation de l'école élémentaire touche à sa fin. Les enfants rentrent dans une école toute neuve. Merci à la commission travaux, sous la houlette de Jean-Marc Quinodoz et Jean-Michel May, d'avoir mené ce chantier qui leur a donné des sueurs froides jusqu'au bout tant les délais à tenir étaient difficiles.

Des espaces plus grands et plus lumineux attendent instituteurs.trices et élèves. Le bâtiment principal accueillera maintenant quatre classes, une salle des profs et le bureau de la directrice. La dernière salle située dans la cour, permettra d'effectuer diverses activités artistique ou informatique en attendant que l'effectif soit suffisant pour pouvoir ouvrir une 5ème classe.

La cour s'est aussi refait une beauté et les conditions climatiques extrêmes de cet été ont donné de l'écho aux choix d'aménagements qui ont été faits. Les arbres ont été conservés afin de garder de la fraicheur lors des heures les plus chaudes. Elle a aussi été partiellement dégoudronnée afin de faciliter l'écoulement des eaux lors des fortes pluies. Un préau et des bacs potagers ont aussi fait leur apparition.
L'école est certes terminée mais les travaux se déplacent légèrement afin d'entamer le réaménagement du terrain de basket en city stade. Aussi nous vous demanderons d'être indulgent et de faire preuve de civisme aux abords de l'école et autant que possible de privilégier la marche ou le stationnement sur d'autres zones de la commune.

Coté partenaires institutionnels, nous sommes en cours de signature de la Convention Territoriale Globale avec les communes de la rive gauche du Drac et la CAF en remplacement du Contrat Enfance Jeunesse. Cette convention est le fruit d'un gros travail de la CAF, des élus et des DGS. Je remercie Florence Coulet pour son implication. Cela va permettre d'insuffler une nouvelle dynamique dans les secteurs de l'enfance et du social en créant un sous bassin de vie avec Noyarey et Sassenage. Les axes de travail sont définis mais les actions restent à mettre en place. Nous nous y attèlerons dès le mois de septembre avec la commission enfance et jeunesse.

Bonne rentrée à tous

Elise GUTEL
Adjointe enfance et Jeunesse

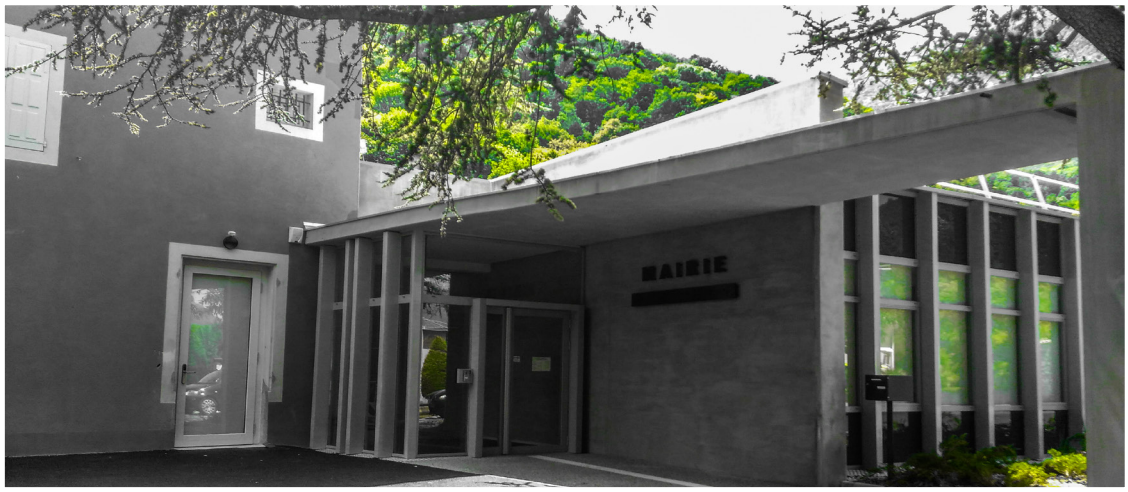

Directrice de la publication :
Pascale Rigault
Design et mise en page :
Philippe Heraud

Rédaction: Mairie et associations.
Banques d'images: Archives mairie, Pexels, Adobe Stock.

Merci de déposer articles et photos sur la boite mail dédiée :
articles@veurey.fr
Date limite d'envoi des fichiers pour le n°89 d' octobre :
Lundi 26 SEPTEMBRE

Nos petits écoliers et leur équipe enseignante ont pris possession de leur nouveaux locaux flambants neufs.

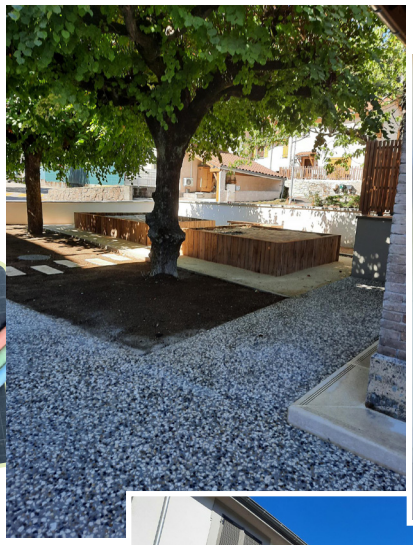

Ils apprécieront l'ergonomie, l'espace, la disposition et la qualité des nouveaux aménagements.
Peut-être encore quelques petites améliorations pour plus de fonctionnalité et ce sera parfait.
Les accès piétons à l'école ou au centre de loisirs, en venant du parc, se font de nouveau par le passage piéton surélevé, puis par la petite cour.
Comme prévu, les travaux extèrieurs se poursuivent avec la rénovation du plateau sportif, puis celle du parking, qui sera dans un premier temps réduit, ou condamné en fonction des besoins.

La logette OM située sur le parking, normalement réservée aux habitants des rues à proximité, trop étroite pour le camion de collecte, est devenue une véritable déchetterie. Un peu trop isolée des regards, elle est utilisée majoritairement par des personnes extérieures au quartier, voire au village et des entreprises y déposent aussi leur gravats. Malheureusement, tous les efforts des personnes respectant les consignes de tri sont alors anéantis par les dépôts d'encombrants ou de végétaux.

Devant cette situation devenue incontrôlable et intolérable, la logette sera supprimée, permettant de gagner quelques places de parking. Une solution de remplacement est prévue uniquement pour les habitants du quartier. Ils en seront avisés par courrier.

La colonne de collecte du verre reste au même endroit. Vieillissante, elle est remplacée par une colonne aérienne. Nous vous tiendrons informés de l'avancement de ces travaux.

La pollution de l'air : un enjeu de santé publique sur l'agglomération grenobloise

La communauté scientifique est unanime, la pollution de l'air a des impacts importants sur la santé. Dans l'agglomération grenobloise, elle serait responsable chaque année du décès prématuré de plus de 400 habitants mais aussi de maladies cardiorespiratoires, de nombreux cancers et AVC.
Sur notre territoire, les polluants majoritairement responsables de ces impacts sanitaires sont les particules fines et les oxydes d'azote, polluants émis principalement par les cheminées dites « non performantes » (foyers ouverts ou poêles ancienne génération) et le trafic routier.
Il est donc essentiel d'agir ensemble, collectivités, industries, entreprises et habitants pour améliorer la qualité de notre air et assurer la protection de notre santé et de notre environnement
L'observatoire Atmo Auvergne-Rhône-Alpes, organisme agréé et indépendant, a pour mission de surveiller cette qualité de l'air au quotidien et d'accompagner les différents acteurs du territoire pour la mise en place d'action en faveur de son amélioration.

Un réseau de micro-capteurs pour un observatoire participatif de la qualité de l'air

Depuis de nombreuses années, Grenoble-Alpes-Métropole et Atmo Auvergne-Rhône-Alpes travaillent conjointement pour améliorer l'observation de la qualité de l'air. L'utilisation de nouveaux outils de mesure, les micro-capteurs, et leur déploiement massif grâce à l'implication des citoyens, constitue un des axes d'étude. En 2021 Grenoble-Alpes-Métropole et Atmo Auvergne-Rhône-Alpes se sont de nouveau associés pour construire ensemble un réseau de mesures participatif en déployant 30 micro-capteurs sur l'ensemble du territoire métropolitain.

Suite à un appel à candidature lancé au printemps 2021 par Grenoble-Alpes-Métropole et Atmo Auvergne-Rhône-Alpes, 30 communes se sont portées volontaires pour installer un micro-capteur de mesure de particules fines sur leur territoire pendant un an et ainsi participer à la construction de ce réseau de mesures participatif.
Ces données de mesures locales et indicatives sont disponibles sur le site www.captotheque.fr
pour l'ensemble des 30 communes.

Sites de mesure choisis avec les équipes municipales

Leur connaissance du terrain ainsi que leur support technique ont permis d'installer les micro-capteurs sur des sites représentatifs de l'exposition moyenne de la population aux particules fines, appelé fond urbain.
Sur la commune le micro-capteur de particules fines est installé sur le toit-terrasse du bâtiment de la mairie.

Que disent les données récoltées à Veurey ?

L'observation des données recueillies sur une période longue (9 mois) montre une nette augmentation de la concentration de particules dans l'air sur la période hivernale. En effet, en hiver la pollution due aux particules fines est majoritairement émise par le chauffage au bois, notamment par les appareils individuels non-performants

les particules fines PM10 et PM2,5 sont émises majoritairement par le chauffage des bâtiments et notamment par le chauffage au bois individuel « non performant ». Elles sont également émises, dans une moindre mesure, par les transports, l'industrie ou l'agriculture.

Mesure des PM2.5 de Mars à juin 2022 – les couleurs représentent les concentrations en PM2,5 : vert entre 0 et 10µg/m 3 ; jaune entre 10 et 25 µg/m 3 ; orange entre 25 et 50 µg/m 3 ; rouge au-delà de 50 µg/m 3

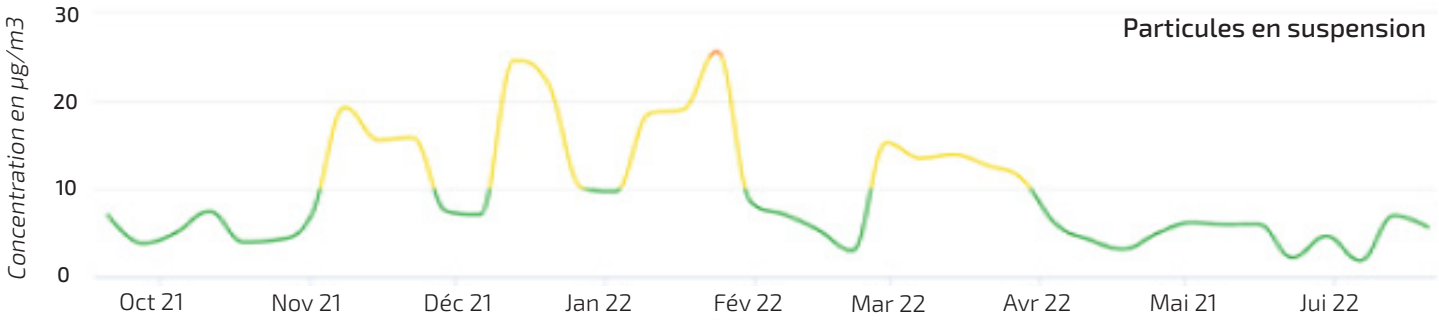

Dans le cadre du Schéma Directeur Déchets 2020 - 2030 et de son Programme Local de Prévention des Déchets, la Métropole s'est fixé des objectifs ambitieux en termes de réduction des quantités de déchets. Parmi eux, les imprimés publicitaires non adressés pèsent particulièrement lourds dans nos poubelles puisque, sur le territoire métropolitain, ils représentent environ 30 kg par foyer et par an, soit plus de 6 000 tonnes de déchets par an, malgré la diffusion de l'autocollant « STOP PUB » depuis plusieurs années.

C'est dans ce cadre, à l'issue d'un appel à candidature, que Grenoble-Alpes Métropole a été sélectionnée pour participer à cette expérimentation, sur une durée de 3 ans, de mars 2022 à mars 2025. Un décret, à paraître prochainement, précisera les conditions de l'expérimentation et interdira la distribution des imprimés publicitaires non adressés sur
tout le territoire métropolitain à partir du **1''' septembre 2022.**
Concrètement, cela signifie qu'à compter de cette date, seuls les citoyens qui équiperont leur boîte aux lettres d'un autocollant ou d'une mention « **OUI PUB** » ou « **Imprimés Publicitaires Acceptés** » continueront à recevoir les imprimés publicitaires. Comme le « STOP PUB», le « OUI PUB» ne concerne ni les documents d'information des collectivités, ni la communication politique ou à caractère cultuel ni les imprimés publicitaires qui sont nominativement adressés.

L'expérimentation a pour objectifs :
Aller davantage vers une publicité « souhaitée » que « subie » ;
• d'expérimenter en conditions réelles, dans des contextes territoriaux différents, la mise en place d'un système permettant une publicité davantage responsable ;
• d'évaluer les effets du « OUI PUB » (sur le plan environnemental, économique, de l'emploi, de la perception et satisfaction des usagers ...)
• de capitaliser la connaissance grâce au recueil des retours d'expérience et à la valorisation des bonnes pratiques.

Pour le savoir, entrez votre plaque d'immatriculation sur

GRENOBLEALPESMETROPOLE.FR/**IMMATRICULATION**

Depuis le 1er juillet 2022, la circulation et le stationnement des utilitaires (VUL) et des poids-lourds (PL) Crit'Air 3 et plus anciens sont interdits dans la zone à faibles Emissions-mobilité. La vignette Crit'Air (certificat qualité de l'air) est obligatoire et permet de classer les véhicules en fonction de leurs émissions polluantes en particules fines et oxyde d'azote.

En pratique, à compter de cette date, seuls les véhicules portant les vignettes Crit'Air 2, Crit'Air 1 et Crit'Air 0 peuvent circuler et stationner, 7j/7 et 24h/24. L'apposition de la vignette Crit'Air est obligatoire !
https://www.certificat-air.gouv.fr/

Réalisée avec l'aide de l'ADEME, la première évaluation montre des résultats encourageants pour la ZFE avec des gains d'émissions liées aux VUL et aux PL de -25% d'oxyde d'azote et de - 38% sur les particules fines (PM 2,5) entre 2017 et 2021, grâce à l'interdiction des véhicules non classés, Crit'Air 5 et 4 et au renouvellement tendanciel du parc.

ADEME
AGENCE DE LA TRANSITION ÉCOLOGIQUE

La Métropole vous accompagne en vous permettant de bénéficier d'un conseil d'expert gratuit et d'une aide jusqu'à 18 000 € pour financer jusqu'à 5 véhicules (sous conditions).
https://www.grenoblealpesmetropole.fr/762-l-aide-a-l-achat-d-un-vehicule-faibles-emissions.htm
Des dérogations sont prévues pour les entreprises en difficulté, certains usages, des délais de livraison de véhicule autorisé et lorsque l'offre de véhicules faibles émissions n'existe pas, ainsi qu'un pass journalier de 12j/an :
https://www.grenoblealpesmetropole.fr/cms_viewFile.php?idtf=13056&path=Liste-derogations-ZFE-2022.jpg
À noter : Vous pourrez effectuer vos demandes de dérogation individuelles en ligne **à partir du 1er novembre.**

Jusqu'à fin 2022, vous pouvez réaliser vos démarches durant une période transitoire, avant le contrôle et les sanctions à partir du 1er janvier 2023.
Profitez de cette période pour préparer 2025 et l'interdiction dans la ZFE-mobilité des véhicules utilitaires légers et poids lourds Crit'Air 2 et plus anciens, impliquant notamment la sortie du diesel.
Il est à noter que l'offre de véhicule faibles émissions n'étant pas encore mature pour les véhicules utilitaires légers moyens ou grands (>2,4t. et =3.5t.), véhicules utilitaires frigorifiques et 4*4 à usage de montagne, il est possible d'investir dans un véhicule avec motorisation EURO6d (immatriculé à partir du 1er janvier 2021) et plus récent, pour un usage de 7 ans avec une fin d'autorisation maximale en 2030.

Toutes les informations sur le document :
https://www.grenoblealpesmetropole.fr/cms_viewFile.php?idtf=13058&path=ZFE-ce-qui-change-en-2022.pdf
Contacter la Métropole sur la ZFE :
https://services.demarches.lametro.fr/mobilite/demande-usager-zfe/

Caf de l'Isère

Comment nous contacter ?

Nous poser une question

- par courriel via votre espace Mon Compte sur caf.fr
- par téléphone (au prix d'un appel local)
  - au **3230** pour les questions générales
  - au **3238** pour les questions sur les pensions alimentaires
  - au **09 69 32 52 52** pour les aides au logement étudiant / les bailleurs

ALLOCATIONS FAMILIALES
Caf de l'Isère

Prendre un rendez-vous avec un conseiller

Il aura accès à votre dossier allocataire et répondra de manière personnalisée à vos questions.

- sur **caf.fr** > Ma Caf (code postal) > Contacter ma Caf > Contacter votre Caf > Demander un rendez-vous

Nous envoyer vos documents

- format papier :
  3 rue des Alliès
  38 051 Grenoble cedex 9
- format web (image ou pdf) :
  sur votre espace **Mon Compte** (caf.fr ou appli)
  rubrique **Mes démarches**, bouton **Transmettre un document**

Suivre votre dossier

- sur **caf.fr**, espace Mon Compte ou sur l'**appli Caf-Mon Compte**

LES HORAIRES

Lundi
08:30 - 12:00
13:30 - 17:00

Mardi
13:30 - 17:00

Mercredi
08:30 - 12:00
13:30 - 17:00

Jeudi
08:30 - 12:00
13:30 - 17:00

Vendredi
08:30 - 12:00
13:30 - 16:30

Samedi et Dimanche
Fermé

Au Grés Des Arts (1er juillet 22)

Dernière session poterie enfants
de l'année scolaire.
Le "pot poterie" enfants de l'asso.

La Voroize au + bas (5 août 22)

Les Petits Malins (24 août 22)

Les enfants ont fait une
matinée nettoyage.
Bravo à tous

Hyoshi soirée fin de saison 4 juillet 22

Comité d'Animation soirée du 13 juillet 22

MÉDIATHÈQUE

VENTE DE LIVRES ET CD

de 50 cts à 2€

SAMEDI 17 SEPTEMBRE

9h00 - 12h00

SALLE St Ours
(2ème étage de la médiathèque)

VEUREY - VOROIZE
JUDO

VEUREY - VOROIZE
DANSE

VEUREY - VOROIZE
FITNESS

VEUREY - VOROIZE
KRAV MAGA

Hyoshi Sports, c'est la rentrée sportive !!

Hyoshisports vous présente son nouveau programme sportif pour la saison 2022-2023, il s'adresse à des publics variés :

- **Danse** et **Judo** pour les enfants à partir de 4 ans
- **Fitness** et **Krav Maga** pour les ados à partir de 12 ans
- **Fitness**, **Judo** et **Krav Maga** pour les adultes.

Pour ceux qui connaissent déjà Hyoshi, vous retrouverez cette saison, l'essentiel de vos cours préférés.
Mais cette année il y a aussi des nouveaux cours à découvrir.
Et ceux et celles qui hésitent encore à nous rejoindre, c'est le bon moment de venir pratiquer, dans une ambiance conviviale, une activité sportive à votre rythme…

Les Nouveautés

- **Nouveaux coachs** : notre team coachs fitness s'agrandit, cette année, les cours seront assurés par Fabrizia qui sera accompagnée de : **Lila, Laura et Regis.**

- **Nouveaux cours** :

Judo : 1 cours supplémentaire de judo sera proposé aux enfants/ados les mardis et jeudi en plus des 2 créneaux existants pour les enfants. Et, suite à des demandes, 1 tout nouveau cours de jujitsu/judo pour les adultes sera proposé le mardi soir.

Danse : 1 cours supplémentaire de danse sera proposé aux enfants/ados le mercredi en début d'après-midi en plus des 2 créneaux existants.

Fitness : 1 cours de Sculpt/Pump et 1 cours de Stretching /Pilates

Nous serons présents au forum des associations **(il aura lieu le 9 Septembre à Veurey à partir de 17 heures)**, n'hésitez pas à venir nous voir pour vous renseigner et vous (re)inscrire.
Nous assurerons également des permanences d'inscription aux heures de cours tous les jours de la semaine du 12 au 16 Septembre.
Les activités démarrent à partir lundi 12 Septembre, à très bientôt !!

Renseignements :

Mail:
hyoshisports38@gmail.com

Facebook :
hyoshisports

Planning saison 2022-2023

LUNDI	MARDI	MERCREDI	JEUDI	VENDREDI
18h30 - 20h30 : 4D Libre	17h30 - 18h15 : JUDO 1	10h - 10h45 : DANSE 1	17h30 - 18h15 : JUDO 1	17h30 - 20h : 4D libre
19h00 - 19h30 : ABDO EXPRESS	18h15 - 19h15 : JUDO 2	11h - 12h : DANSE 2	18h15 - 19h15 : JUDO 2	17h30 - 18h30 : KRAV MAGA ADOS
19h30 - 20h30 : CARDIO BOXING	19h15 - 20h15 : JUDO 3	13h30 - 14h30 : DANSE 3	19h15 - 20h15 : JUDO 3	18h30 - 20h : KRAV MAGA ADULTES
	20h15 - 21h15 : JUDO ADULTE	16h45 - 17h45 : FITNESS ADOS	18h30 - 19h30 : STEP	
	19h30 - 20h30 : SCULPT/PUMP	18h -19h45 : 4D libre	19h30 - 20h30 : STRETCH/PILATES	
		18h - 18h45 : RENFO CARDIO		
		18h45 - 19h45 : POSTURAL		

Salle prépa | Grande salle | dojo

EPGV
Veurey-Voroize

BIENTÔT LA RENTREE
gardez la forme en vous inscrivant à l'EPGV

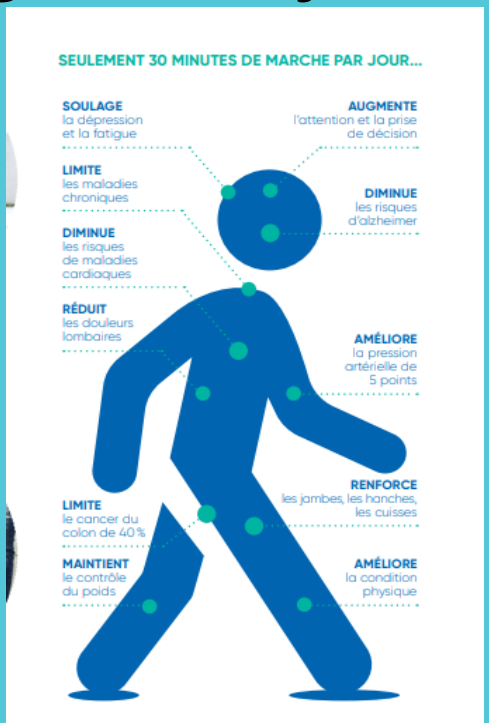

Début des cours, le lundi 12 septembre, séance d'essai gratuite

	LUNDI	MARDI	MERCREDI	JEUDI	VENDREDI
matin		**marche active** 12h (Chantal)		**gym** 9h (Delphine)	**gym** 8h45 (Chantal)
après-midi			**gym pour tous** 17h (Chantal)	**pilâtes** 17h30 (Chantal)	
soirée	**gym** 18h30 (Marjorie)		**pilâtes** 18h15 (Chantal)		
soirée	**stretching** 19h45 (Marjorie)				

contacts:
Annick Jullien : 06-72-61-65-62
Isabelle Dupendant : 07-63-63-24-66
Fiona Hemming : 06-30-90-23-95
Veronique Ferlin : 06-79-76-07-71

Tarif: Licence 32€, + 100€ gym, stretching, marche, 150€ pilâtes

Rencontrez nous au forum des associations

Septembre arrive voici le temps de se faire plaisir ! Culture & Loisirs sera présent au forum des associations, pour vous proposer tout un panel d'activités pour tous.

Au menu de cette année, nous vous proposons :

> Couture, Cartonnage, Broderie : Activité au choix, animée par Pascale Rigault, les lundis de 14h à 16h30 et les mercredis soirs de 19h30 à 22h.
> Yoga adulte : animé par Bertrand Périer les mercredis de 18h30 à 19h45.
> Atelier d'Arts Plastiques enfant (de 6 à 12 ans) animé par Laurence Matesa, artiste plasticienne.
Les séances se déroulent les mercredis, par module de 10 répartis au cours du premier et du troisième trimestre de l'année scolaire.
> Modelage/Terre adulte animé par Brigitte Long, artiste céramiste.
Les séances ont lieu les mardis, soit de 9h à 12h, soit de 18h à 21h.

Les cours démarrent semaine 38, à partir de lundi 19 septembre.
Pas de cours durant les vacances scolaires.

EXPO ARTS ET ARTISANAT 19 et 20 Novembre 2022

Vous créez… et vous habitez Veurey ou une commune voisine. Venez faire découvrir et si vous le souhaitez vendre vos créations lors de l'exposition annuelle organisée par Culture et Loisirs les 19 et 20 novembre 2022 à la salle des fêtes. Ambiance très conviviale, peu importe le nombre de créations, vous êtes les bienvenus !
Pour plus de renseignements, vous pouvez contacter

Agnès Bernard Guelle cultureloisirsveurey@gmail.com ou 06.03.40.70.47.

ZOOM SUR LES ARTS PLASTIQUES

Aujourd'hui, c'est mission Fête des Mères à l'atelier d'arts plastiques. C'est un joyeux brouhaha qui envahit la salle de cours. Chaque élève est tout à son oeuvre pour donner le meilleur de lui-même !
Les ciseaux s'activent, les papiers de couleurs virevoltent et l'oeuvre s'élabore.
Le secret est bien gardé, personne ne saura la surprise qui se prépare en coulisses.

Laurence Matesa, artiste plasticienne, propose une thématique par matinée qui, comme cette fois-ci, peut illustrer un évènement du calendrier. Ce sera un prétexte pour faire découvrir aux artistes en herbe, une matière, une technique et son champ lexical, agrémenté d'un zeste d'histoire pour faire connaître les figures emblématiques du monde de l'Art. Les élèves développent ainsi leur sensibilité, expérimentent les pratiques, au gré de leurs envies, mais en respectant les consignes proposées. Un vaste choix de matériaux et d'outils permet à chacun d'exprimer son talent.

L'atelier des arts plastiques fait partie des activités proposées par l'association Culture & Loisirs de Veurey. Il a lieu le mercredi de 10h00 à 12h00, par série de 10 cours, hors vacances scolaires, dans un espace situé en dessous de la salle des fêtes. Ce cours est aussi un moment de plaisir et d'échange ouvert aux enfants du primaire jusqu'au collège. Nul besoin d'expérience, il suffit d'un peu d'envie, de curiosité, et d'imagination. Laurence se fera un plaisir d'accompagner toutes celles et ceux qui souhaitent partir à l'aventure et inventer l'art de demain.

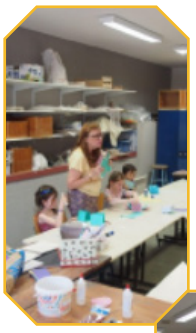

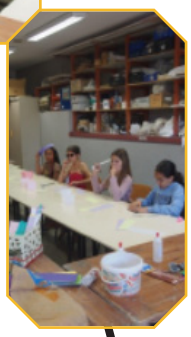

Bonjour à tous !!

Les Petits Malins rouvrent leurs activités dites « Périscolaire » dès le 1 er septembre 2022.
Nous accueillerons et proposerons des animations à vos enfants de 3 à 11 ans sur :

- Le périscolaire matin avec un accueil possible à partir de 7h15 et nous emmenons vos enfants à l'école.
- Le temps de la restauration scolaire municipale (attention ce service est géré administrativement uniquement par la mairie de Veurey Voroize)
- Le périscolaire soir à partir de 16h30 et jusqu'à 18h30. Nous récupérons vos enfants dans leurs écoles respectives et allons aux Petits Malins rue des clos à Veurey Voroize.
- Les « Ateliers du péri » : Les enfants sont pris en charge à la sortie des classes 16h30 par les différents intervenants et ce, jusqu'à la fin de l'activité : 17h30 pour les maternelles et 18h pour les élémentaires (Accueil périscolaire possible après). Plusieurs activités sont proposées par module de découverte telles que : zumba, hip-hop, éveil corporel, théâtre ... inscription uniquement par mail.
- Les mercredis : Le centre est ouvert les mercredis de 8h à 18h. L'accueil peut se faire en journée, en demi-journée, avec ou sans repas. Des activités adaptées sont mises en place, dans une ambiance toujours conviviale et un cadre rassurant.

L'inscription en journée complète est obligatoire les jours de sortie (mentionnée au programme).
Un accueil est aussi possible les mercredis matin à partir de 7h15 OU les mercredis soir jusqu'à 18h30
Afin de faire bénéficier vos enfants de toutes ces activités voici quelques infos complémentaires :

- Horaires d'ouverture téléphonique du Secrétariat : Tous les après-midi de 14h00 à 18h00, sauf le mardi. 04 76 53 83 62
- Il vous faut Prendre un rendez-vous pour une création ou une mise à jour de dossier.
- Ensuite vous pourrez réaliser vos demandes d'inscription, désinscription ou modification à partir du portail famille,
- Les programmes d'activités des mercredis et les tarifs sont consultables sur le site internet www.lespetitsmalins.fr

Durant l'année scolaire, nous organisons aussi sur les périodes de vacances scolaires notre accueil de loisirs traditionnel, mais aussi des stages et des séjours.
Mais aussi des animations « spéciales » type brocante, soirée jeux en famille, soirée téléthon ...
suivez nos activités sur notre page Facebook
(https://www.facebook.com/LESPETITSMALINS38)
ou sur notre site www.lespetitsmalins.fr

Paul, Directeur de l'association les Petits Malins
Responsable pédagogique de
la Restauration scolaire de Veurey Voroize
directeur@lespetitsmalins.fr
04 76 53 83 62 / 06 75 08 07 88

Deuxième saison du Hockey Club Veurey Noyarey !
Après le succès de la première année, le HCVN rouvre pour sa deuxième saison.

Les créneaux seront les suivants :

- 6 à 8 ans : Mercredi de 14h30 à 15h30 au stade de Veurey ou au gymnase de Noyarey
- 9 à 12 ans : Mercredi de 16h à 17h30 au stade de Veurey ou au gymnase de Noyarey

La cotisation est entre 65 et 75 euros l'année pour les enfants habitants Veurey ou Noyarey.
L'activité sera encadrée par Jérémy Lepecq, joueur au Hockey Club Grenoble et titulaire d'un diplôme d'entraîneur fédéral niveau 3 (DF3)
Des séances découverte gratuites seront mises en place les premiers mercredis de Septembre.
Pour tout renseignement/pré-inscriptions vous pouvez contacter le club :
hcvn.hockey@gmail.com ou 06 85 61 88 70

Présentation du sport:
Le hockey sur gazon est un sport d'extérieur, mettant en opposition 2 équipes.
Il se pratique avec une crosse spécifique, et une balle.
Il n'y a ni roller ni patin et surtout, pas de contact!!
L'équipement de protection est très limité excepté pour les gardiens.
Le hockey est aux Jeux Olympiques d'été depuis 1908.
Il existe une version en gymnase (Indoor Hockey) qui se pratique plutôt en hiver.
En compétition le Hockey sur gazon se joue sur terrain synthétique.
A 11 contre 11 pour les adultes et en format réduit chez les jeunes.
En France c'est un sport confidentiel (20 000 licenciés en France) en développement constant.
La région AURA compte désormais une quinzaine de clubs dont un à Grenoble (environ 100 adhérents).

Le site de la fédération française de Hockey : www.ffhockey.org
Il y a aussi de nombreuses vidéos de Hockey sur gazon sur la plateforme de la fédération internationale (FIH).

Deux rendez-vous avec « AU PIED DE MA TOUR » en septembre 2022

1- Premier RV samedi 17 et dimanche 18 septembre de 10h à 17h : Journée Européennes du patrimoine à la salle des fêtes :

- Ce sera l'occasion de découvrir toutes les richesses patrimoniales de Veurey
- De se remémorer le temps passé
- De découvrir les projets en cours de « AU PIED DE MA TOUR »

2- Deuxième RV lundi 19 septembre à 17h avec le groupe de travail sur la restauration de la tour :

- Récemment nous avons appris que la tour d'étapes du Versoud est en cours de restauration. Un toit a été ajouté ! Cela démontre que tout est possible. Pour plus d'infos, allez sur internet et tapez : « tour d'étapes au Versoud »
- Notre tour renferme de nombreux éléments médiévaux extraordinaires tels un hourd, un escalier dans le mur, un coussiège (banquettes en pierre dans l'embrasure d'une fenêtre) et pleins d'autres éléments que le diagnostic, lancé par la municipalité, nous permettra de repérer et de mettre en valeur lors de la définition de notre projet

Nous allons donc nous enrichir de tous ses éléments et peaufiner notre projet

La Tour des Templiers

Un Coussiège

Cheminée

Escalier dans le mur

Flore d'ICI :

Voici la régionale de l'étape !
Bien sûr sa « cousine » l'ancolie commune est plus connue ; mais celle-ci est typique des Alpes, (de chez nous, quoi !) d'où son nom scientifique : *Aquilegia alpina.*

Mais l'**ANCOLIE DES ALPES** est baptisée de multiples manières: Gant de Notre Dame ou plus « laïquement » Cinq-doigts ; Aiglantine (car son extrèmité est crochue comme un bec d'aigle) ou à l'opposé :Colombine (au Moyen Age, les moines y voyaient une colombe) .En réalité, son nom n'a rien à voir avec l'aigle, puisqu'en latin, « *aquilegus* » signifie : « qui recueille l'eau » ; Cornette ; Galantin ; Manteau royal…

Attention : Pour Adultes…

Ses graines ont servi à composer des parfums Aphrodisiaques dont faisaient usage les courtisanes. En mâcher disait-on *« les rendaient particulièrement aptes à exercer leur profession »* (NDLR : nous n'avons pas essayé!) . En tous cas, on y croyait puisque, dans la Rome antique, le fondateur de l'école des vestales (un certain N.Pompilius) avait interdit à celles-ci de les approcher.

Chez les Germains, la fleur était l'attribut de Freya, déesse de la beauté, de l'amour et de la fécondité…malgré celà abandonnée par son mari (le dieu Od, parti « voyager » ; NDLR : oui, bon, là non plus on n'a pas vérifié). Lorsque la région de ce culte fut christianisée la Vierge remplaça l'ancienne déesse,et la fleur lui resta dédiée, en hommage à ses douleurs. (A vous de vérifier sur les multiples « *Mater dolorosa* » peintes ou sculptées).

Attention les herboristes :
Toute la plante serait apéritive & diurétique, et aurait des propriétés antiseptique, astringente, et calmante. Mais aujourd'hui, étant démontré que ses parties aériennes et ses graines contiennent une substance dangereuse, il convient de n'utiliser que sa racine .

Langage des fleurs: elle symbolise la folie ! (si on vous en offre …), Mais dans l'imagerie religieuse, l'humilité des vierges (ben voyons)

Préférons celui des poètes :

« L'anémone et l'ancolie
Ont poussé dans le jardin
Où dort la mélancolie
Entre l'amour et le dédain »
(G.Appolinaire : « Alcools »).

Photos CB- 07/2020
Asso. Au Pied de Ma Tour
38113.patrimoine@gmail.com

N'hésitez pas à nous faire part de vos découvertes

Racont'thé
LES CONTEUSES DE VEUREY
racont.the@gmail.com

Vous aimez les contes? Les histoires ? Vous avez envie de faire partie d'une nouvelle aventure?

Les conteur.se.s de Veurey seront heureux de vous accueillir au sein de leur groupe.
Pas besoin de talent particulier, juste l'envie de partager.
Une réunion de rentrée aura lieu le jeudi 22 septembre à 18h30 à la médiathèque avec pot d'accueil et présentation des projets de l'année.
N'hésitez pas!

Contact : racont.the@gmail.com
Véro 06 47 27 51 48
Axelle 06 88 72 11 33

FORMATION / EMPLOI

Journée Portes Ouvertes

AFTRAL
Apprendre et se former en transport et logistique

Venez découvrir les formations
TRANSPORT - LOGISTIQUE
Du CAP au BAC+5

14 sept. 2022 > 9h00 à 17h00
130 Allée de la Volla,
Veurey - Voroize

EXPRESSION POLITIQUE

MAJORITÉ MUNICIPALE
VEUREY ENSEMBLE ET EN TRANSITION

L'été touche à sa fin. Ce fut un été particulier avec son lot d'arrêtés et de vigilances émanant de la préfecture, tous liés à la météo et aux conséquences de la canicule : sècheresse, incendie, arrosage, orage….

Devant les changements climatiques et les périodes de chaleur auxquelles nous devrons nous habituer, nous devons tous réfléchir en tant que citoyens, entre autre, à notre usage de l'eau : par exemple l'installation systématique de réservoir pour récupérer l'eau des toitures, dispositif qui pourrait être intégré dans les nouvelles constructions, …

Dès la rentrée, la commission embellissement va travailler sur un nouveau fleurissement du village afin d'avoir des massifs moins gourmands en eau. Début juillet les services techniques arrosaient les jardinières avec l'eau qui provenait d'une cuve de 6000 litres d'eau de pluie. Cette arrosage pourrait reprendre mais l'arrêté préfectoral interdisant l'arrosage des lieux publics et privés, hormis les potagers, est toujours en cours et cela jusqu'à au moins mi-septembre.

N'hésitez pas à proposer vos idées pour le fleurissement en mairie!

OPPOSITION MUNICIPALE
VEUREY C'EST VOUS

Une rentrée particulière pour les enfants de notre Commune, qui vont retrouver une école totalement rénovée et modernisée.

Cette belle réalisation, attendue depuis de nombreuses années, rappelle l'importance et la priorité que nous devons accorder à ceux qui sont notre futur et construiront l'avenir.

Une rentrée municipale qui sera marquée par la volonté de reprendre une activité constructive entre les groupes, laissant désormais au passé les discordances, auxquelles un terme a été mis dans l'affirmation d'un respect réciproque.
Une rentrée risquant d'être difficile en l'état d'une situation économique nationale affectée par l'inflation résultant d'une raréfaction de certains produits énergétiques et alimentaires.
Il appartiendra à la Commune d'être attentive à ceux qui seraient confrontés à de telles difficultés et de leur apporter son soutien.
Une rentrée au terme d'un été pendant lequel les températures atteintes et une sécheresse sans précédent, font prendre conscience des conséquences du réchauffement climatique et de la nécessité impérative de décider de toutes mesures utiles à la préservation de notre environnement.
Tels sont pour nous les prochains sujets de la réflexion qui devra s'instaurer au sein de la municipalité.

ESPACE DE SANTÉ
2 allée de la Poste

Médecins généralistes:
Consultations sur RDV tous les jours
et samedi matin si urgences.
RDV au **04 76 53 95 29**
Dr LANCON Marie :
consultations tous les jours sauf le jeudi
Dr PARMENTIER Christophe :
consultations tous les jours sauf le mardi
Dr PAUTHIER Laurent :
consultations tous les jours sauf le mercredi

Cabinet d'infirmières diplômées d'état
ZUANON Bénédicte : **06 01 45 69 54**
LAVERRIERE Laurence : **06 14 01 45 80**
DACMINE Nadia **: 06 70 46 60 18**

Pédicure - Podologue
BARON Harmony :
Ouvert tous les jours et sur RDV.
Visite à domicile possible.
RDV au : **04 76 43 88 09 ou 06 07 6786 57**

Orthophoniste
SONZOGNI Anaïs :
uniquement sur rdv au : **07 69 67 85 22.**
les lundis, mercredis et vendredis,
Pas de domicile.

Psychologue clinicienne
DELEPELAIRE Marianne
Consultations sur rendez-vous au
07 83 38 10 01

Diététicienne Nutritionniste
Diplômée d'Etat
GENON CATALOT Julie
Consultations sur rendez-vous au
07 88 27 24 67

Panneau Pocket
L'INFORMATION DE LA MAIRIE EN DIRECT SUR VOTRE PORTABLE

SIMPLE ET GRATUIT
pas de compte à créer :
100% anonyme
télécharger l'application
sur Appstore, Playstore
ou AppGallery

Impression : **Press Vercors Imprimerie** 38160 St Sauveur
Imprimé sur papier 100% recyclé

MAIRIE

Horaires au public
> Lundi : **15h00 - 17h00**
> Mardi : **8h00 - 12h00 / 13h30 - 17h00**
> Mercredi : **13h30 - 17h00**
> Jeudi : **8h00 - 12h00 / 13h30 - 18h00**
> Vendredi : **13h30 - 17h00**
> Samedi : **8h00 - 12h00**

Nous joindre
> Tél : **04.76.85.16.80**
> Mail : **mairie@veurey.fr**
> Web : **www.veurey-voroize.fr**
> **Facebook : commune de veurey-voroize**
> CCAS : **ccasveureyvoroize@orange.fr**

> **Permanences Architecte Conseil**
1er vendredi du mois de 13h30 à 17h00
Prendre RDV auprès du secrétariat

> **Permanences Avocat Conseil**
1er mercredi du mois de 14h30 à 16h30
Prendre RDV auprès du secrétariat

> **Permanences Mutualp**
sur RDV auprès de Mr Falconnet
au 06.16.24.92.28
Mail : mutualp-communales@mutualp.fr

URGENCES

- Gendarmerie de Sassenage : 04.76.27.42.17
- Police & Gendarmerie : 17
- Pompiers - centre de secours : 18 ou 112 depuis un portable
- SAMU : 15 ou 112 depuis un portable ou 114 par FAX ou SMS pour les personnes ayant du mal à entendre ou à parler
- Centre anti-poison : 04.72.11.69.11
- Pharmacie de secteur :
Pharmacie Polossat, 87 rue du Maupas à Noyarey.
Tél : 04.76.53.91.15
Pharmacies de garde affichage sur la vitrine de la pharmacie ou au 3915.

Lundi **: 10h00- 13h00 / 16h00 - 19h30**
Mardi, jeudi, et vendredi **7h30 - 13h00 / 16h00 - 19h30**
Mercredi **: 7h30 - 13h00 / fermé après-midi**
Samedi et dimanche : **7h30 - 12h30 / fermé après-midi**

Le **Relais Postal**:

Fonctionne tous les jours de la semaine , de l'ouverture du magasin jusqu'à 10H45 et de 16H à 19H30. Sauf les après midi fermés (mercredi, samedi et dimanche). le RPC fonctionne également le weekend, sans restriction.